京城日報

本紙定價 一ヶ月金一圓 三ヶ月金三圓 六ヶ月金五圓五十錢 一ヶ年金十圓
廣告料 五號活字一行金一圓
發行兼編輯人 泥谷良次郎 印刷人 小川三之介
發行所 京城太平通一丁目 合資會社京城日報社

首相總督會見の結果 補助費二十萬圓は削除
―追加豫算とし官營會社提出―

【東京支局特電】政友會の來年度豫算中朝鮮土地改良會社補助費二十萬圓削除に就ては過般の代議士會に於て之を無條件に幹部に一任し政務調査會及豫算委員長に一任することとなりたるが、幹部は之に基き九日首相と會見し高橋首相と會見し首相は更に齋藤總督と會見し朝鮮土地改良會社案に關し交渉したる結果、首相總督共に政友會の意見を容れ右補助費を削除し、更に官營會社案として追加豫算を提出することに決定したり。

別報

【東京支局特電】朝鮮土地改良會社補助費問題は頗る紛糾したるが、政友會の態度は多く反對論に傾き、結局追加豫算として官營とすることに決し總督府は遂に該案を削除し、更に官營の形式を以て案を具し追加豫算として本議會に提出すべしと。

朝鮮土地開墾會社問答
十日衆議院第三分科會に於ける
總督極力其必要を述ぶ

【東京支局特電】十日衆議院第三分科會に於て政友會の東武氏は大藏省所管歳入歳出豫算中朝鮮總督府特別會計の件に關し朝鮮土地改良會社補助金二十萬圓を削除するの修正案を提出し同會社の成立の必要なき旨を述べ、次いで政友會の山本悌二郎氏は自分も東武氏と同一の意見なり朝鮮土地開墾の必要なることは今更申すまでもなく之は政府當局と同感なるがそれと同時に斯くの如き重要なる事業を一の營利會社をして當らしむるが如きことは宜しからず、政府は約八千萬圓の土地開墾會社を成立せしむる必要ありや、第二回會社は一億圓の借款を發行すると云ふも確實に其目的を達する見込ありや、同會社は大體に於て朝鮮人所有の土地を開墾するものにして會社としては土地を所有せず殆ど無擔保にて一億圓の債券を發行せんとするが斯くの如き不確實の方法の下に會社を起し朝鮮土地開墾と云ふ大切なる事業を爲さしむるは不可なり。之は宜しく國家の經營と爲し會社の組織を止め政府當局は宜しく本議會中に官營の案を樹て議會に提案されんことを望むと述ぶ。

齋藤總督 只今の御意見に依り提案に對して協贊を得ざりしは甚だ遺憾とする所なり。併し斯くの如く決定する場合には政府當局は形式を代へ提案することとあるべし之に對し

湯淺凡平氏 此の問題が斯くの如き運命に遭遇すべきことは先日來述べたるところなり該案は數十年の經驗を以て總督府より提出されたるものにして、只今の御意見の如く大なる過ちと云ふべし。然るに更に其形式を變へて之を官營とすることは更に一層の疑惑を招くものに非ざるか、土地の開墾は總督府としては當然の仕事にして既にそれ〴〵の機關を有し居れり、若し既設の機關にて不充分ならば之れを擴張増設すれば足る、今後また形式を變へ官營として提案せんとする意向なりや、斯くの如き不確實の事業を遂行する財政的の餘裕ありや

總督 土地開墾は從來通りなるも其の仕事の方面が廣く且つ大なる土地に對しては其改良開墾に對する特殊の機關を必要とす、又朝鮮財政は斯かる會社を起さんとするは根本的に朝鮮の產業を開發せしむる爲め產業調査會の協贊に依りて提案したるものなりと述ぶ

湯淺氏 總督府は土地開墾會社案を變更し官營となす場合は如何なる方法を執らるゝや說明を乞ふ

總督 其れは提案の際に述ぶべしと答へ終了せり

總督 朝鮮農民の所有せる土地の狀況を圖り未墾の土地を開拓改良するに在り廣大なる面積に亘る土地の開墾は現在總督府に在る機關のみにては不十分なるを以て茲に產業調査會に諮り意見の一致を得て提案したるものなりと答ふ

山道襄一氏 政府當局は本案に對し熱烈に原案を支持し更に提案の形を變へて追加豫算として提出せんとす甚だ諒解に苦しむところなり。朝鮮目下の財政は非常に窮迫し歳入の如き經費の如く增稅を繼續し居る場合なるに產業開發の如き事業を起さんとするは甚だ其意を得ず。又東洋拓殖銀行等既に此の特殊の機關を有し居れり。總督府は此等の特殊會社を起し多額の金を支出せしむる必要ありや。尚本案の補助は來年度は僅々二十萬圓なるも將來國家は何十萬圓の支出を爲さゞるべからざるやも知れず、我々は朝鮮の教育衞生の爲め將來多大の負擔を爲すことを憂ふ。然るに本案の如き將來多大の支出を要する案を提出せらるゝ意向につき多大の疑惑を抱かざるを得ず。之れに對し

ヤ島調印成る

【華盛頓電報】ヤップ島に關する日米間の正式條約は十一日米國全權ヒューズ氏と日本全權幣原氏との間に調印されたり

日本の讓步は失敗に非ず
山東解決は當然の歸結
支那某大官談

【北京電報】山東問題解決に就き支那某大官は曰く「山東問題の解決は當然の歸結にして日本の讓步は失敗なりとは言ふ能はず、問題落着の結果膠濟鐵道の利權は日本の手に依りて確保せらるゝに至り、又二十一箇條の討議に際しヒューズ氏が大戰四年間の日支協約成立當時亞米利加が日支兩國に發したる通告は所謂條約の廢棄を意味するものにあらず米國は米利加の傳統的政策を支持せんとしたるに過ぎず」と

廿一個條と我聲明
―徹底的との批評―

【華盛頓電報】日支二十一箇條に關し支那側は重ねて從來の主張を繰返したるが、國務長官は日本の立場を明かにする爲め聲明を發したり。米國の新聞は二十一箇條問題に對する關係各國の意見に就き一齊に批評を加へ居れるが、我が聲明は徹底したるものゝ如し。五日の紐育ヘラルド紙は「日本が廿一ケ條中の五項を拋棄したる結果日本の態度に於ける政治的及經濟的の他國との見解に反し主張し來りたる特殊權利を事實上拋棄するに至れり」と說けり

米上院の批准を求む
四國協約、海軍條約九ケ國條約等

【華盛頓電報】米國大統領ハーヂング氏は四國協約、海軍條約、九國條約、潛水艦、毒瓦斯に關する條約其他華府會議に於て締結せられたる諸條約を十日午後米國上院に提出し其批准を求めたり

樞府副議長
伊東子內定

【東京電報】清浦樞密院副議長は過般の後を襲ひ議長に就任したるが副議長は缺員となりたるが、副議長の後任に關しては其後諸種の意向を確めたる結果樞密顧問官の伊東巳代治子を推すこととなり上奏を仰ぎ居れば休日明けの十三四日頃親任式を擧行せらるべしと

京商評議員會

京城商業會議所にては十日午後三時より臨時評議員會を開催し來る十七日開催の臨時議員總會提出議案につき協議したる結果、議案としては朝鮮鐵道速成の件、私設鐵道補給金增額の件を提案する事に決定し、出席評議員は大郞、鈴木慶次郞、志岐信太郞の兩氏を選定し午後五時散會せり

海軍休息終了以前大規模の會議召集か
米大統領の抱負

【紐育電報】官邊の傳ふる所に據れば大統領ハーヂング氏は華府會議の開催を以て氏の主張する「國家的計畫の確實なる第一步」と看做し居たるが果して其會議は順調に進捗し豫想以上の大成功を以て今日其幕を閉づるに至りたるよりハーヂング氏は十箇年の海軍休息の終了する以前一層大規模の會議を召集し更に大なる成果を收めんものと意氣込み居れりと

新朝鮮教育令に就て〔五〕
健全なる輿論の共鳴を望む
柴田學務局長談

今之を略擧すれば次の通りであります。

一、專門學校の生徒の入學資格に對する檢定は官立の中學校又は高等普通學校に於て行ひます。されば中學校又は新令に依る高等普通學校卒業者にあらざる者にして專門學校入學者の資格を得るには此の專門學校入學者檢定規則に依り試驗を受くる事を要します。

二、檢定試驗に合格せずして專門學校に入學せしめる者に對しては其の學校の規則に依る本科生徒としては之を認めない

三、實業學校の生徒は新舊に依る本科學校生徒にして學校長は之を選科生又は別科生として入學せしむることが出來ます。

四、小學校、中學校、高等女學校、實業專修學校、簡易實業專修學校、師範學校の生徒は新令實施と共に同一の相當學年に編入すべき事。

五、普通學校生徒は凡て新令に依る相當學年に編入すべきであります。

一、女子高等普通學校の技藝科は新令施行と同時に廢止せらるべきもの（技藝科）

一、高等普通學校の補習科は將來存置の必要がない。此の科は新令制定迄の間內地の高等の學校又は專門學校に連絡する爲一時の便法として設けられたものであります。唯此の新令に依る卒業者の爲最長何ヶ年又は三年を限り存置することが出來ます。私共は此等の經過的學校の學生徒の爲男女の區別に依り最長四年又は三年を限り存置することと致しました。

以上申しました通り新令に於ける制度の要點を述べましたが、其の實施は當務者たる者として新制度の施行に就て教育者の指導を受け規定に準據し其の趣旨を貫徹せられん事を望みます。而して現在の狀態に於ては必要に基き從來の學校の設備又は規定に依らず將來を察して相當の選擇をする所があります。法は必ずしも萬能ではありませんが、能く其の趣旨を體し適切なる施設を爲さば之を實施して良結果を舉げることを得るであらうと思ひます。

後藏全の努力を致す覺悟ではありますけれども能く健全なる輿論の提撕に依るに非ざれば到底所期の成果を收めることが出來ないと思ひます。

今や全鮮に亘り大に向學心の勃興を見るは欣喜に堪へない所でありますが、能く之に應ずる施設を爲さんとせば數千萬の巨財を要するのでありますが、斯る施設は朝鮮の富力の增進を以て漸次に之を實現せしむべきものであります。

此の方面に付いては特に國民の理解を望んで止まない次第であります。（完）

十一年度鑛業施設（中）
栗木殖產局鑛務課長談

混錄試驗所新設

朝鮮の四大鑛產物中金は著しく世に知られて居るが鑛業者の多くは施設の不完全なる爲め金鑛の品位であるとか選鑛の方法を知らないのである。斯る鑛石は殆ど精鍊所に運び行くが爲め交通不便の地より採出した鑛石を遠く精鍊所に運搬するは容易でなく其の運搬費の爲め不利を招くことになるのである。されば之を探出したる鑛石も品位の良好なるもののみを採掘し他は放棄して顧みぬと云ふ不經濟な事となる。

若し此の場合に相當な選鑛所を設けてあつたら斯の如き不廉を防止し以て比較的低品位の鑛石をも選鑛して精鍊所に運び出すに際し運賃の節約となり併せて內地の大會社迄に運んで行つて獲れる利益を擧げ得る事になる從て選鑛設備を設くる事は一般鑛業者にとり必要缺くべからざるものであるが又一方政府に於ても選鑛試驗所を新設し試驗當業者の便宜を圖るの外之が附帶事業として鑛石の分析をなす事も無用の務であると云はればならない。

從來鑛石の分析は之を買手の方に於て勝手になさしめたる爲め賣手が不利を蒙ると云ふ結果見すく〳〵買手の爲め百分の五を有する場合も百分の五に滿たずなどと自己に都合よき報告をなしめたる為め政府に於て分析所を設置し一般の依頼に應ずることとしたのである。かかる此等の弊を除去する事は頗る簡便な仕事となるので在る。そこで愈々明年度を以て京城に選鑛試驗所を建設し技師一人技手三人其他屬員等を以て其任に當らしむるに決定し之が建設費（二萬圓）其約十三萬圓を豫算に計上し既に其筋の承認を得たから最早實現を見るべきは疑ひを容れざる所である

黑鉛關稅設定方針

歐洲戰亂前印度のセーロンから輸入されて居た黑鉛が開戰と同時に輸入杜絕し...

朝鮮にも少年少女の農業倶樂部を設置せよ
安武總督府文書課長談

倶樂部の數は北米に勝るもので北米に於ては以て私の興味を以て見たものの中で最も朝鮮に普及したいと思つたのは少年少女の農業倶樂部であつた、農業進步の程度に於て世界に嶄然頭角を顯はしつゝある北米が尚ほ斯くの如き施設をして今日の大を成さしめた所以のもの此の少年少女倶樂部の發達に在りと思はれたのである。

參考の爲め

左に簡單に紹介することとする。それは各州の農業事業を指導するには農業技術者を入れゝあるのであつて其倶樂部は北米に於ける少年少女の農業倶樂部（學校は我國の高等小學校程度のもの）が稀に輸入され其の者が教育されて技術となつたものでその事務の外に少年少女の農業倶樂部を指導する事が

主なる任務

とされてゐる彼等は先づ村落に倶樂部を設けて家に歸て其興味を以て職に當る職業倶樂部の職合などを開くのである。

參考の爲め

これが各種の倶樂部の目的は農業に趣味を以て興ぜさせるには農業に趣味を以て働く所謂心技體の特に進歩して居る此倶樂部員は四つの發達を計るのであり人類の幸福を得る要素だと云ふのであつて此の四つ綴り合せたもの...

人類の幸福を得る要素だ

と云ふ意から作られたもので其倶樂部は專ら郡部に限られてゐるので既に少年倶樂部の方は三十萬の多數なる會員を擁してゐるのであるが二十萬の少女倶樂部の方は三十萬の倶樂部の二種に分ち倶樂部員は十歳以上十八歳迄と云ふ事になつてゐる然も

倶樂部員と云ふて倶樂部員でないと土地の共進會に出品して賞品を貰ふとか品評會に出ることができない又倶樂部員となつた以上は政府及州の農業專門學校の指導に從つて勉強する義務を負はせてゐるその實地者からは絕えず小冊子を無料で配り一定の自分の經驗した農業の實際に就て報告する義務を負はせてある。

會計簿記等は倶樂部員から選ばれる事になつてゐる又少女倶樂部は家の構造の説明、掃除の仕方など小冊子にして詳しく説明して教へてゐる點には女の農業技術家が配置されて其の人が倶樂部員に對しては各種裁縫或は料理の方を選べとし底國とか家の構造の説明、...

延白地方開墾
滿鮮開拓社事業

滿鮮開拓會社は鐵道延白郡の二郡に亘り一萬二千百七十餘町步の許可を得し一期事業として大正八年中にして其第一期事業は大正九年より二個年計畫二千三百八十町步の貯水池の築造に着手し株式會社黃海社が元請をなし龍山寺尾組が下請にて起工したる者目下同所附近は非常な工事にして延白附近の...

朝鮮軍新補

朝鮮軍に今回左の通り新補ありたり

騎兵大佐 騎兵第二十八聯隊長中佐 原田宗一郎
任騎兵大佐 步兵第七八聯隊大隊長 牧野鐵彌
補步兵第五六聯隊附 步兵第七九聯隊附 井橋 寬
補同聯隊大隊長 步兵第七八聯隊附少佐 竹澤金五郎
補步兵第一九聯隊附 步兵第七七聯隊附 津田與十
補步兵第七八聯隊大隊長 參謀本部員大尉 鈴木春松
補朝鮮軍參謀 第二十師團副官 橋 正雄
補朝鮮軍副官 步兵第八〇聯隊附 平島芳郎
補同聯隊大隊長 步兵第八〇聯隊附 關 義雄
補四十旅團副官 步兵第七八聯隊中隊長 岡田乙吉
補第二十師團副官 步兵第七九聯隊附少佐 木津和武雄
補步兵第二聯隊附 龍山衞戍病院附 相馬 第三
補朝鮮軍經理部部員 步七七聯隊附中佐 松本小次郎
補步兵四〇聯隊附 第十八師團副官 田村守德
補步兵第七七聯隊附

延白締切は

二個の內第一貯水池の工事にして同工事は延白、海州二郡の堺を接する地に流域七里を有する猶子川と十五里に亘る花陽川が合流して海に入る地點に九百十五間の締堤を築き水流を堰止めて面積千八百四十町步の水溜を築造するものなるが同地方は海水十尺の差八尺あり施行の都合に依りては大潮の時を利とする場合と不利とする場合あり從事時間の一定せざる工事上の困難名狀すべからざるものあり第二貯水池の締切が九百七十五間にして延長六十間長きに拘らず大正十年五月中に完成せる如き頗る順調に進捗し專門技術者は漸く安心するのみならず今後金額する所あるべき一同之が不成功は延白平拓の死命を制する者も不能を呼ばる有樣なりし所以は全く

從業者一同

必死となりて施行せる者は北より南に五百間は順調に進捗せるも殘り五百間は同時工事の進行と共に施工に際し洗ひ流され或は破壞堤防に危險を感ずるなど從事員中にも何等の兩者を出すに至りしも直接工事に當りし寺尾組の一同は多年の經驗に依りて遂に成功を期して

勸業債券賣出
新案割增法

日本勸業銀行にては近來各地の長期事業資金の需要に應ぜんが爲め、三月二十五日より勸業債券一千萬圓を賣出すべく今回の債券は從來の一等割增金三千萬圓を一萬五千圓となしたる外割增金は五十萬圓以上二千七百圓に改め...

朝鮮教具成立

朝鮮に於ける學校用具の輸移入防遏を目的とする朝鮮教具株式會社は去る九日午後二時より龍山工作株式會社樓上に於て創立總會を開催左の役員選擧を行ひたるが同社は株主多く樓上商、椅子、卓、商等にして資本家が從業者即ち勞働者にして實際的に勞資の協調を實したる點に於て他に類を見ざる組織なりと選擧されて居る。

東拓社債發行

十五日より賣出

東洋拓殖會社にては豫て一千萬圓の社債を發行せんとしつゝありたるが十日午後一時より朝鮮銀行、第一、三井、三菱、第百、第一、朝鮮殖產の諸銀行代表者と興銀樓上に會し協議の結果左の條件を以て二月十五日より廿日迄の一般市場に賣出すことに決定せり

▲發行總額一千萬圓▲社債利率年七分▲發行價格（百圓に付）九十七圓▲償還期限一ヶ年据置以後四ヶ年償還

中央物產開票

平均募入二圓七十八錢

十日午後五時締切たる中央物產株式會社株の結果應募株數二千株に對し申込株數四千七百六十八株にして約二倍強に上り申込價格は最高八圓最低二圓五十錢にして募入價格は二圓以上にて平均募入價格二圓七十八錢なり募入者には各取扱店より夫れ〴〵通知を發せり

殖銀東京支店

朝鮮殖產銀行東京出張所は今回東京支店と改稱されたり

短期上場廢止

京城取引所の株式短期取引上場廢止の件に付き京取仲買組合實行委員は組合決議を齎し之を訂本社長に面會申込みたるも當日は釘本氏所用の爲め果さず依て十三日更に會見の筈なり

土木協會理事會

朝鮮土木建築協會にては十二日午後一時より協會樓上に於て理事會を開催し堺井會長、安藤、兒玉の兩常務理事其他參集し協會今後の事業及技師長選任の件等に就き協議せり

▲地方行政學會披露宴 帝國地方行政學會にては今回京城に帝國地方行政學會朝鮮本部を創設する事となり既に其準備整ひたれば十二日在城の官民及各新聞代表者等を花月に招待し披露の宴を開けり

▲商品陳列館員募集 市內水標町總督府商品陳列館にては闕員補充及評價の爲同館員數名を募集すべく就職希望者は履歷書を携へ至急申込むべしと

▲白樂三氏仲買開業 京取新仲買人白樂三氏は愈々來る十三日より京城府明治町二丁目八十二番地に開業す

人事消息

▲美濃部鮮銀總裁 十二日朝九時發山密直に東上

▲馬詰東亞煙草專務 十二日朝高麗丸にて上陸直に北行

▲河井朝鮮民報社長 同上

▲尾重信氏（龍山北陸組）十二日朝高麗丸にて上陸十時發北行群山へ

東西南北

▲水產講習所講習規則 三十日總督府令で水產講習所講習規則十二ヶ條並に同講習規程（告示）を定め來る四月一日から施行の旨公布された

▲工科學、員外學生規則 陸軍工科學校では昨日官報陸達で員外學生修業規則を發表した、右規則に依ると其の學生を工科學校で四ヶ月間修學せしめた上成績優秀者を三ヶ年間高等工業學校に依託し必要な學科を修得せしめ將來は將校に昇任の途を開き學校休暇中は學生を工場に派遣して實習をも行はしめる事となつて居る。

○生徒募集
仁川公立商業學校
第一學年生徒約五十名募集
入學試驗 四月四日、五日
詳細は二月十七日以後の官報を見よ

○生徒募集
本年四月入學セシムベキ第一學年生徒若干名ヲ募集ス詳細ハ二月十三日以後ノ朝鮮總督府官報ニ就キ承合スベシ
大正十一年二月
京城中學校
釜山中學校
平壤中學校
龍山中學校
大田中學校
大邱中學校
元山中學校

○僅か拾圓の資本で
大金儲
誰にでも其日から手輕に始められ面白い程よく儲かる營業です今は新案で毎月四五百圓又は佛に是非小資本で利益の多い現品見本に詳細なる案內書を進呈す
東京市淺草區瓦町 內外商事株式會社

商業登記公告
株式會社朝鮮殖產銀行登記事項變更
第四回社債一、社債ノ總額金百萬圓一、各社債ノ金額金拾圓...
京城地方法院 春川支廳

御旅行には必ず弊店の鞄を
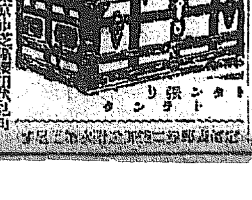
トランクは弊店の特製品
東京市芝區櫻田本鄉町 內田靴鞄商店

生徒募集
善隣商業學校
〈一部〉第一學年約六十名（內鮮人）自二月十五日至二月二十日
〈二部〉第一學年約六十名（內鮮人）自二月七日至二月二十日
〈夜學部〉專修科第一學年約百五十名 商學科（支那語科露語科）各若干名（內鮮人）自二月十五日至三月末日

集會用・食堂用・事務用ニ

輕快・堅牢・廉價ニ而シテ
東洋一ノ生產力アル
印 秋田木工會社ノ
曲木椅子ヲ御試用アレ
（カタログ進呈）
本社 秋田縣湯澤町 支社 東京銀座 新橋際

看護婦、助產婦生徒募集
來ル四月一日ヨリ入學セシムベキ看護婦生徒五十名助產婦生徒九名ヲ募集ス希望者ハ當院看護婦助產婦養成所へ承合セラルベシ
朝鮮總督府醫院

良質 木炭販賣開始
▲公設市場同值段
▲御注文次第直に配達
▲山出しのまゝ俵の造替へなし
▲目方十分各俵不同なし
孫て木炭をとの御注文殺到致し各位の御需要を滿たす事出來ずに遺憾に存じて居りましたが今回總元との直接取引を開始致す事となり愈々準備整ひ値段の如きも公設市場同値として造り替へなく山出しのまゝ配達致します何卒占來倍舊の御注文願ひます
合資會社 京日代理部
京城太平通 電話 二六〇九番 二七四八番

金鑛長期貸與
所在 忠南公州郡灘川面光明里
鑛種 金鑛（含有量多シ）
內設備 機械及附屬品居据ノ儘
期限 長期
御希望ノ方ハ京城貞洞露國領事館ニ御照會乞フ

朝鮮土地會社が店子廿三戸に立退要求

昨秋家主から一割五分乃至三割の値上を通告したが店子が應ぜぬので此の手段

旭町一丁目の店子連は憤慨その極に達し町會の決議で家主に當る

近時全國に亘る都會地の家屋拂底を以てこれを奇貨として家賃値上げの頻る所に行はれ、惡家主對店子間の紛擾は燎原の火の如く擴大し資本家主兇暴の聲は全鮮に漲つた、我朝鮮にも此種の大小紛擾絶へず繰返されて居る現に京城府内南大門通朝鮮土地株式會社對旭町一丁目同會社借家二十三戸の間に端なくも勃發されんとした。本件は昨年來より繼續せられて居るもので十月下旬朝鮮土地が旭町一丁目神崎理髮店、ゑり京旅館其他二十三軒に對して一割五分乃至三割の家賃値上を通告した、當時此二十餘戸の借家主は此不當なる値上げに對して驚き遂に代表者を以て會社側に交渉せるも會社は頑迷主張を持して譲らず會社側の固執に對して憤慨した代表者は要求の容れられざる限り正々の陣を布いて爾後の家賃は毎月朝鮮銀行に供託し以つて會社側に當つて居たが其後遂に一致點を發見する途を得ず引續き銀行供託を以て對策して居たが突如十一日會社側は高壓的に旭町一丁目の借家二十三戸に對して立退の要求を通告した。而して其要求とする所は即時立退及三月十五日までの二樣に分たれて居るが、此通告を受取つた同所借家人は蹶起し猛烈家主に對する公憤となつて町會を以て決議し會社側に當らんとして形勢頗る大紛せられてゐる。

世人は此問題に對して會社側が堂々と戰ふか譲歩して居るか聞く所に依れば會社は該紛擾の市民の爲め大事件にならん事を恐れて折[illegible]況に着手して居るとか云ふが一般借家人は此紛爭を徹底的に解決せしめん爲策戰して居る

紀元節御宴

十一日紀元節の佳辰に際し攝政宮殿下には午前九時三十五分霞ケ關離宮御所御出門、陸軍少佐の御正裝に大勲位菊花章頸飾一等旭日桐花大綬章其他外國勲章を御佩用入江侍從長御陪乘参内賢所皇靈殿神殿の祭典終了後正午豊明殿に臨御御饗宴の御催しあり、内外臣僚に優渥なる令旨を賜はり了つて各皇族方並に各國使臣其他と御物語り遊ばされ午後一時[illegible]御還殿あつた（東京電話）

攝政殿下令旨

紀元節の佳辰に方り外國代表者並に諸大臣と宴を開き給ふは余の滿足とする所なり茲に各邦の元首及び大統領の健康を祝し併せて交際の益々親密ならん事を望む

總理大臣答辭

茲に紀元の佳節に方り臣等を宴に侍せしめ且つ優渥なる令旨を賜ふ臣等感激の至りに堪へず謹み臣僚に代りて聖恩の萬歲を謹祝し併せて寶祚の無窮を禱り奉る

神戸火藥庫の爆藥

數個竊取さる

神戸市外平野に在る某火藥倉庫二棟の鑛前を捻ぢ切り去る八日午後二時より十日午後二時までの間に何者かの爲に爆藥數個を竊取され神戸警察署では目下犯人嚴探中であるがまだ何者の所爲とも判明しない（神戸電報）

不正警官五名收監

小林刑事は風を喰つて逐天

當局現物師親分の檢擧に關聯して發覺したる若松署刑事の不正事件に就て十日檢事局に於て取調を受けたる不正警官高木、多井、寺田、藤森、平井の五名は同夜何れも瀆職罪として若松町分監に收監されたが小林刑事は風を喰つて逃亡した（大阪支局特電）

柳原伯と法相に對する燁子事件の交渉顛末

解決を見ぬので内田林兩氏から公表

内田良平、林田[illegible]兩氏は燁子事件に關し風教上の立場から柳原義光伯及大木法相に對し適當の處置を執る樣警告を發したが何等解決を見るに至らなかつたので此際交渉顛末の一切を公表することに決した（東京電報）

鱈漁船遭難す

行方不明七名

慶尚南道[illegible]沖にて鱈漁船遭難し大部分救助せるも七名乘の一隻は行衛不明である（木浦電報）

永生中學燒失

放火に非ざるか

九日午前三時頃耶蘇教徒の教育機關として可なりに古い歷史を持つて居つた永生中學校より出火し校舍一棟を燒失した同校は豫て師弟の間に折合ざる點があつたとかで一月二十一日以來同盟休校中であつたが今次の突然起つた火災の原因は師弟の紛糾と何等かの關係がありはせぬかと噂は更に噂を生んで居る（咸興）

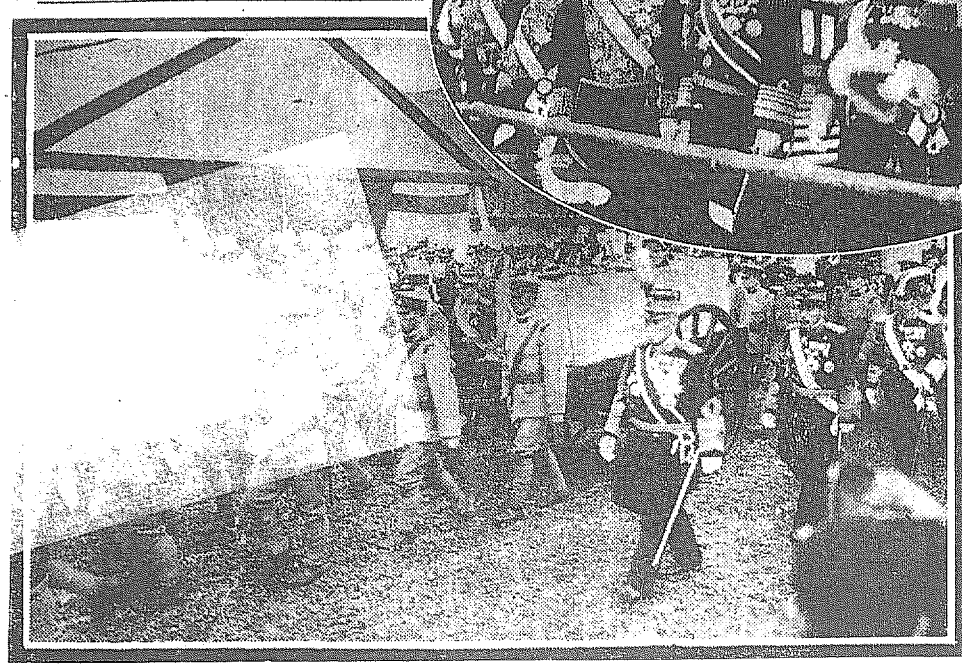

故山縣公の國葬

故山縣公の國葬は九日、日比谷に於ていと嚴肅に執行された（上圖は高橋首相、井上元帥、山本農相、中橋文相、野田遞相、[illegible]…は牧野宮相、加[illegible]

小說

題材　朝鮮の現代を描寫したもの（但し内地、滿洲、西比利亞、支那等に觸るゝを妨げず）

文體　口語體

回數　一回十六字詰百行内外、百五十回乃至二百回

賞金　一等　金一千圓　二等　金五百圓

審査員　島崎藤村氏、杉森孝次郎氏、本間久雄氏、（承諾順）

締切　大正十一年四月三十日

本社の二大懸賞

ポスター

精神　「朝鮮と内地とに於ける文化の異常なる相違を平和の中に協調して内鮮人相互の幸福を增進すべき事」「朝鮮產業の發達の爲めに内地の資本家は鮮に投資すべき事」「朝鮮の平和、發達、生活の改善に資すべき事項」

材料　カンバス紙繪にて大さは縱三尺乃至六尺横二尺乃至四尺位（畫風は隨意）

賞金　一等　金二百圓　二等　金百五十圓　三等　金百圓（選外佳作七名に記念品贈呈）

審査員　石井柏亭氏、高木背水氏（承諾順）

締切　大正十一年三月二十日

新教育令發布祝賀會

紀元佳節に京城公會堂で開催

奇術や喜歌劇の餘興

今回發布せられたる新教育令は實に朝鮮文化の一新紀元を劃するもので齊しく同慶に堪へざる所である役員發起の許に紀元の佳節を卜し公會堂に於て之が祝賀會が開催された、來會者約四百五十名、さしもに廣き公會堂も所狹きほどであつた、午後二時開會の挨拶に始まり一同君が代を合唱、發起者總代として[illegible]式辭を朗讀し次に水野政務總監代理[illegible]祝詞あり其他[illegible]祝詞、次に來賓演說として[illegible]學務局長は新教育令の精神につき約三十分に亘り熱誠なる演說があつた、右終つて宴會及餘興に移り奇術、落語、喜歌劇等あり散會を告げたのは午後四時四十分

二萬餘圓を投じて滿鐵病院大擴張

病院がいつも滿員札止めで患者を收容し切れぬので

人命を救ふ所の病院が京城市民の爲め如何に設備が不足なのかは一般病家人の訴へつゝある所で、總督府醫院の如きも常に滿員の狀態を呈し又滿鐵京城病院も同樣の現狀を示し決して收容力の足りないことを表證してゐる、滿鐵京城病院では一層大病院の建設を痛切に感じつゝある所で、滿鐵當局に訴ふべく昨年來研究中であつたが愈來る四月一日の年度始りから二萬餘圓を投じ元鐵道校舍を改築し大擴張を計るとのことだ。

東京の普選デー

來會者五千名に達す

純五十萬の宣傳ビラを撒布して氣勢をあげたる普選同盟會は十一日芝公園内に於て開かれ來會者五千名と註せらる席上に河野廣中氏を推し直に議事一致普選決議を可決し次で兩陛下攝政殿下の萬歲を三唱して散會したが群集は容易に離散せず氣勢頗る上にも揚つた【東京電報】

小川平吉氏の事務所に投石

熱狂せる一千餘の群集

普選歌を高唱しつゝ市中を練歩く

＝普選大會の夜＝

十一日夜普選大會の群衆三千名は憲政會本部に押掛けた同本部にては小山松壽氏之れに應接し群衆は普選即行の議題を與れと迫る中野正剛氏は此處には一枚も無く大竹貫一氏の事務所にあるから今取寄せて與ふべしと言ひ軈て中野氏は取寄せたる議題を配付すべく日比谷に押らんとして警官に阻止され夫れが爲め二重橋前の廣場で之れを配付し萬歲を唱へて散會したる一手の約一千名は憲政會本部より日比谷に押らんとする途中小川平吉氏の事務所に差懸かるや一壯漢垣に攀り『我々の熱望する普選即行を妨害するは政友會なり小川平吉亦其一人である』と叫ぶや

普選斷行記者大會

關西七十新聞の代表者集る

普選斷行に關し國民を覺醒ならしめん爲め關西新聞記者代表者は普選斷行を期して敢然として起ち其關西新聞記者大會は二月十一日午後一時大阪ホテルに於て開かれた、出席者は東は名古屋より西は廣島に至る七十餘新聞の代表者百七十餘名で之に東京記者團代表者も參加し宣言決議を附議して滿場一致可決し該宣言決議は直に内閣總理大臣並に貴衆兩院議長に宛て普選斷行の議會に提出された【大阪電報】

墨染の衣を纏ひ僧侶を裝ふた怪鮮人

怪しげな團體を組織せんとす

犯罪發覺して小倉署に捕はる

江原道春川郡生れ金小奎(二八)は朝鮮にて或る犯罪を企てん爲め去月十五日密かに渡來し小倉旭町安全寺に滯在し身に墨染の衣を纏ひ僧侶を裝ひ大膽にも市中を排徊し滿日も安全寺に於て在小倉の不逞鮮人を集めて怪しげなる團體を組織せんとしてさゞりし事あり不逞團とも通絡を有する見込にて其筋に於ても注意中であつたが朝鮮に於ける或る犯罪が發覺した爲め十日朝小倉署に逮捕し餘罪多き見込にて嚴重取調中である【小倉電報】

兇賊朴貞烈の竊盜被害品

仁川より本町署へ廻付さる

去月末仁川郊外里にて大格鬪の後仁川署巡査に逮捕された京仁間荒しの稀有の兇賊朴貞烈の竊取品は十一日仁川署より本町署に廻付されて來たが該品は昨年七月頃より本年一月迄に京城にて竊取せるものである被害者は至急本町署に出頭して返還を受くべしと所持品中の主なる物は扇形の[illegible]金銀時計多數、珊瑚珠、各種金銀ペンシル、眼鏡、絹類、各種メタル類、ヒスイ類等頗る多數あり

無邪氣な餘興

に躁いだ高商豫餞會

京城高等商業學校友會では十日午後六時より京城食堂に於て第二回卒業生送別豫餞會を開いた今回の卒業生二十三名を送る鈴木校長以下教職員及び全生徒出席し二年生首藤孝夫氏が豫會の挨拶を兼ねて送別の辭を述べ次に鈴木校友會長が懇篤なる告辭をなし之に對し三年生總代中村富一氏が謝辭を述べ之で式を終つて餘興に移り合唱や英語劇、琵琶、浪花節獨唱など奇警百出しいかにも學生らしく無邪氣にはしやいで最後に校歌を合唱し午後八時すぎ閉會した

自分發明ノ自動車用石油氣化器ニ關スル特許願ニモ今回許可ヲ得候間御注意ノ爲メ
京城古市町三十七番地　北原利男

有望なる溫陽溫泉

地下卅七尺より更に新泉迸出

溫陽溫泉は昨春高度の湧出泉を得今年新たに其未曾有の浴客あり更に鑿作工事に努力したが二月三日地下三十七尺の處より五十度の新泉迸出し[illegible]感況を得べく地方有志は踴躍となり大溫泉地の計畫に着手し[illegible]付け京城仁川地方の浴客を引張るべく鐵道其他の便宜を計り居る【天安】

西日本普選期行大會

一方大阪に於ては午後二時より大阪普選要求聯盟聯合の發起に係る西日本普選期行大會を開き[illegible]代議士地盤切崩し策の協議等あり降つて一同懇親會を開きコップ酒に勢ひを付け是非夜に入りて演說會を開き日野國明、今井嘉幸博士等出演した【大阪支局特電】

決議

現下の政界を禍亂し社會の不安狀態を匡救するには普通選擧の即時斷行を以て唯一の良策と確認し其目的の達成を期す右決議す

二月十一日　普選即行關西記者大會

火焰の如き熱辯を振ふ

關西記者大會

十一日午後一時より大阪ホテルに開會されたる普選即行關西新聞記者大會はすばらしき勢ひで[illegible]氏の挨拶に次ぎ大朝高原氏を座長に推し[illegible]上杉氏の演說を可決せられた次いで[illegible]淺井士陽、[illegible]伊勢、後藤大分、井原松陽、宅野田[illegible]、平野鹿島中國、森田鳥取、[illegible]崎西國、梅田等の熱烈火の如き演說あり[illegible]陛下、攝政宮殿下の萬歲を三唱し直に懇親會に移り六時より公會堂に於て大演說會を開いた

露支通商條約

[illegible]

米協約批准疑ひ無し

[illegible]

鮮人十數名で[illegible]

急性慢性キハメで賣れる處方の妙
りん病ニ　十日薬　キットきく　責任製劑
主効　急性慢性淋病、消渴、膀胱加答兒、尿道加答兒、攝護腺炎、睾丸炎、痳毒性リウマチス、淋毒性關節炎ニ奏効
定價　五日分金貳圓　十日分金參圓五拾錢　服用三週分金五圓　送料十二錢　海外四十五錢
本舖　大阪東區淡路町三丁目　隈田春日堂大藥房　振替大阪四五四〇　電話本局三三九〇
全國到る所の有名藥店にあり
特約店　京城本町二丁目　大黒南海堂　京城本町四丁目　木村眞三郎　平壤大和町　森田文店　大邱元町壹丁目　町田田春堂

◎軍隊並ニ警察拂下被服荷揃　何品ニ限ラズ取揃居候
◎軍隊網上靴　在庫豊富ニ付特價提供
◎キッド、ボックス、其他既成靴入荷　内地某會社見切品多數入荷ニ付飛切安價提供
京城北米倉町四五　陸海軍拂下被服御商　野口龜次郎商店　電話一二二番

西洋種山羊乳ハ病後ノ補ヒ其他肉體ノ發育ニ必須ナリ　一般ニ於テ試ミ販賣ス　申込順ニ隨ジ御用達スル
京城府獨立門通り　山羊牧場　電話一七七二番

冬服地各種荷揃
平壤旭町　丁子屋洋服店　電話長三六七番　振替京城三三五二

福々會抽籤（二月十日）
第六回　六號　福運者　鎭南浦柳町　金花根
平壤大和町　福田時計店

流經薬　月經　レスクリン
閉止四ケ月以内の流經を有の目的を達し得られ容易に服用し[illegible]
大阪北區曾根崎上一丁目三六　常盤藥院

最新刊
大西祝著　良心起原論　五、二八〇
[illegible]
大阪屋號

若い男女の樂しき珍書ご珍本
繪草紙　新婚の夜
女の密秘　○珍美人　無代進呈
東京神田區猿樂町　一廣業社

朝鮮總督府巡査募集
毎月第三日曜日
左記日割ニ依リ採用試驗ヲ行フ志願者ハ願書履歴書寫眞携帶午前八時マデニ出頭セラルベシ
○初任月收約　七十四圓以上
京城　警察官講習所

高橋藥學博士監督創製
一粒緩下劑……痛マズ
チーカ
一般便秘、月經、痔疾の際安全なり
（定價卅錢八十錢一圓）
（全國藥店にあり）　東京室町　泰昌製藥株式會社

御婦人に御注意
皆さん本椿香油の誇りは品質にあるのです
近來薄い油によい匂をつけて賣て居る粗悪品が澤山あります是は髪の爲めに最も悪いのですから匂だけに迷はず御注意なさい
それですから髪油は東洋第一の賣れ行きある日本名物本椿香油に限ります
九條公爵家其他華族方御常用の榮を蒙れり
椿油なる偽物澤山あり御買求の際は商標上桶のせ二婦人商標に御注意あれ
金牌受領

オキシフル
流行性感冒襲來せり
オキシフルは純良なる過酸化水素液にして、流行性感冒豫防上本品の十倍稀釋液を以て含嗽することは極めて有效適切なりと稱せらる。
說明書進呈
▼壹瓶四オンス入、壹磅入の二種あり。各地有名藥舗にて販賣す
東京日本橋室町三丁目　三共株式會社
出張所　大阪淡路町堺筋　臺北市府後街
OX.XI.I

〔北京電報〕露國政府代表者アザレフ、ラスチン兩氏が北京外交部との間に交渉中の露支通商條約につき確實なる消息に依るに支那の提案は左の九ヶ條なりと

但し支那側の提案

三、露國の受けたる損害に對し露國は賠償する事
四、露國領土内に在る華僑に對し免税する事
五、東支鐵道は支那に回收する事
六、鐵路敷設の材料を支那に交附する事
八、東支鐵道上の商路は支那の有に歸し...
九、露國の物資輸送につきては支那も方法を講ずる事

右の內第四は露國にして異議なくば露國承認し第五は莫斯科政府に報告し第六は決定せず他は悉く支那の提案を承認する由なり

加藤全權十一日出發

〔哈爾賓電報〕...中の反對派代表者は五名なりと 加藤全權は十一日午前九時ユニオン停車場を出發したる

內地人を袋叩き

〔下關電報〕下關市丸山町小松佐市(二五)は實兄本田光太郎が渡鮮するので之を見送る爲今浦町...治作外二名と共に九日...と云ふ鮮人が...通り掛り...十數名...佐市は相手にせず...丸山町に出たる...打したので佐市は全身數ヶ所に負傷し直に小林病院に入院治療中

天氣豫報　晴 一時曇　本日正午 前日最低

朝鮮米輸移出狀況 (三)

—總督府關稅課調査—

相場情況

概ね二項の觀察より達觀せば大正十年は九年に比べて朝鮮の米價が內地の米價よりも割安の現象を呈すべきは必然であらう今試みに當局定期市場に於ける標準米の現物相場と仁川に於ける三等玄米の現物相場とを對照するに大正十年は年中平均に於て仁川相場五圓九十九錢の下落を示し而も各月とも相當下落にあるが大正九年は平均僅に二十一錢の下落を示し而も三月より九月迄は反對に騰貴を示して居る、米界の事情は極めて複雜で單に右の如く中央定期市場の現物相場と朝鮮に於ける一市場の相場との一ヶ月とか二ヶ月とかの平均を比較した丈けで直に以て相場の安全不安全を斷ずる能はざるものがある、併し乍ら之に由つて大勢の如何は洞察が出來よう而して十年の朝鮮米の輸移出の激增に就ても、この相場關係が與つて力ありしことを彼此考察せば大體了解出來るように思はれる、敍上の外內地の米價問題とか保護船の增加とか或は一般財界の落付傾向とか種々の事情も大なり小なり米穀輸移出に關係を及ぼしたこと云ふまでもない。

既往十年の輸移出比較

本年の米の輸移出額が前年に比して激增した情況は上に述べた通りであるが更に溯つて最近十年來の狀況と對照するに本年の輸移出額は正に未曾有の記錄たる一昨大正八年に於ける輸移出額二百八十九萬餘石を突破して約六十六萬石の增大を示し十年以前たる大正元年と比較すれば大約三百萬石を增して六倍強に達し實に隔世の感を抱かしむる、之れ元より朝鮮農事の進步が根源をなして居ることはいふまでもないことで試みに之を收穫高に就て見るも大正元年の一千八十六萬石に過ぎなかつたものが最近二年は約四百萬石の增收となつて居る、而してこの增收額の七割五分は輸移出の增加となつて現れて居る蓋し此の十年間に於ける朝鮮人口の增加率は約一割六分強(大正元年末一千四百八十二萬餘人で十年十月末一千七百二十六萬餘人)であるが米の收穫高は三割六分強の增收であるから自然米の餘剩を生じた所以であらう、而して朝鮮の米作は倘改良發展の餘地が多く未だ擴張の餘地を存する狀態にあるから米穀貿易の前途は洋々たるものありといはねばならぬ。

十一年の米界豫想

十一年の朝鮮米の輸移出に就て既往と比較狀況は概略前述の通りである、而して十一年の朝鮮米の輸移出は如何なる形勢を呈するであらうかこの問題は特に內地方面の米界事情とも密接の關係を有し而も朝鮮米の輸移出の根底たる收穫高さへ未だ確然せざる今日遽に斷定を許し難き狀態にあるから不十分乍ら多少豫測を試みやう

公州學組改選

〔公州〕公州學校組合議員の任期滿了に付き七日午前十時より本町鐘館に於て總選擧を執行の結果左の諸氏當選した因に官民側四名に對し十名の候補者を出現の爲め競爭頗る激烈を極めたり
▲官吏側　山本重雄。田淵源八。岡友道。岡田稔。
▲民間側　杉岡武七。田中清一。山崎正次郎。岩山繁太。

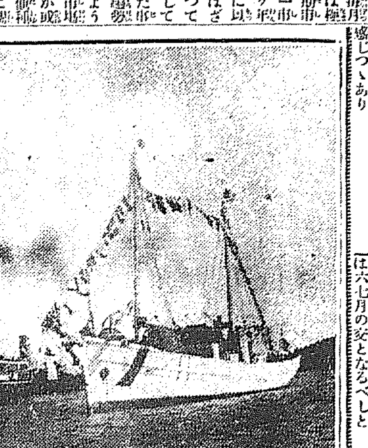

鵜丸の初航式

〔釜山〕多年の懸案たりし朝鮮水産界の實狀に鑑み其中樞機關とする水産試驗場も昨年十年五月六日官制の發布と共に愈々其實現する處あり其設備も着々進捗し牧ノ島の敷地に決定し其建築に着手し工事中なるが同場の各部の竣成に當り...は漁港內に假事務所を設けて種々な試驗事務に着手せるが十一日午後三時より事務開始披露に試驗船鵜丸の初航式を擧行した同日正午に於て定刻に至るや富田知事、本田府尹、水産組合長、林水産試驗場長、...

長數十名の來賓參列し式は試驗場長の挨拶を述べ次いで來賓の使命につき種々の水産界の內情と朝鮮水産組合長は水産界の代表に比較的より試驗場と水産組合との關係につき終始熱誠を籠めて...丸に乘り込み一時間...

盛況を極めた仁川歌留多大會

甲組は連會の河瀨三郞君 乙組は上田琴子孃優勝す

〔仁川〕仁川連會主催我社後援の仁川歌留多大會は例の如く十一日紀元節に八坂樓大廣間に開かれた前日來極めて熱心に練習の功を積める選手は定刻會場に參集し開始の時刻を待つ、既に歌留多の如く斯道普及の意味よりして今回は其組織を改め特に婦人の參加に便ならしむる方法を以て競技を開催したので從來にない興味を以て終始する事が出來たのは誠に

新記錄

と云ひ得るのである當日の參加者五十餘名出揃ひと雨後の泥濘も一入加はるに拘らず興味に集むる參觀者は堂に滿つるの盛況で競技は先づ上田氏の朗々たる聲が代の名讀みに初まり腕を撫して其第一聲を待つ選手は片唾を吞む嵐の前の靜寂を保つかと見る間に忽ちエイヤの聲に指頭火を發して札四散する其技の鮮かさ質に銳刀一閃の切れ味である素人とは云へ既に確乎たる自信を有する者丈に組の戰列は凄氣鬪る騷擾振りを見せて觀衆の感嘆を呼び當日は特に甲乙二組に分れて一流と素人との戰列を並べたので興味は一段と加はり一流側にあつては秋風會の人、三輪の猛者それに美笑飛の健大

出陣に

なる村田氏等の花々しき競技を演じた此の一齣は緊張した場面を見るにたので一層斯界の一轉機たる成果を來した斯くて競技五回に及んで其大勢は決し甲組の一流選手にあつては左の如く優勝者が決定した

一等河瀨三郞君(連)二等池田清二君(連)三等三輪太郞君(秋風)四等入交義兵君(秋風)五等村田武一君(美笑飛)

更に乙組の素人選手にあつては緒戰から上田琴子孃に菊地夫人など別けて花々しき觀戰を續けて人目を引いたが菊地夫人は三回戰に失敗し琴子孃は遂に多くの武者者を粉碎して最後の優勝

決勝戰

に立ち遂に勝戰した當日の催しは一等の月桂冠を得た盃し當日の優勝であつた斯くて一等以下八等迄左の如く決し本社寄贈の銀メダルに連會の銀メダル其他の副賞品多數と共に指手賞品夫々賞品の授與を終へ夜も八時半になつて漸く盛會裡に終了した

一等上田琴子孃二等山本正一君三等岩田龍治君四等弱長一君五等野島三郞君六等田中傳君七等矢田友次君八等吹田忠次君

仁川の紀元節

〔仁川〕珍しき夜來の雨霽れて雨後の特に麗かな仁川神社にては恒例の如く紀元節祭を執行せられたるが各學校各官廳何れも奉拜賀式を擧行し港內碇泊の各船舶滿艦飾を施して祝意を表し殊に入港中の第二十三驅逐隊は各艦滿艦飾を行ひ午前九時三十分乘組員一同艦上に於て遙に東天に向ひ遙拜の式を行ひた

平澤驛改良工事

〔平澤〕平澤驛プラットホーム改良工事は豫定の如く工事著々進捗し上屋倉庫及構內鐵道等は殆ど竣工し目下貨物積卸場に安城街道線より直線の道路工事中なるが、遲くとも三月中には全部竣成すべく、工事完成の曉には從來の米穀出荷時に於ける混亂狀態は一掃さるべく期待されて居れり

平壤市區改正

十一年度より

〔平壤〕平壤府に於ては大正十一年度より大正十五年に至る五箇年計畫の下に府內の市區改正を爲す可く總督府に對し國庫補助金二十五萬圓を申請中なりしが今回愈々其筋より補助の通牒ありたる由なるが府當局に於ては市況の發展に鑑み出來得る丈け早く完成せしむる方針なれば孰れ一日も早く大正十一年より第一期工事に

トラストと各地の演說會

〔木浦〕棉花購買トラスト解散期成同盟會第一回は去る四日木浦に於て開催、同盟會長の發聲を與へたが更に第二回を榮山浦、羅州、光州に於て開催すべく十二日には光州に於て大演說會を開催す、羅州の有志は各地に於てトラスト反對の運動を擧行べしと

安城川の解氷

〔平澤〕忠淸南道と京畿道の境に流れる安城川一帶は結氷し暗に凍結の狀態にありしが昨今の暖氣により兩三日前より解氷を始め十日よりは船の運航にも差支へざる程度に解氷したり

本浦店員表彰

〔木浦〕木浦商業會議所にては十一日の佳節を卜し第九回店員表彰式を擧行す表彰さるゝ店員は二十年勤續者一人を頭に十五年以上八人十年以上二十二人五年以上二十一名合計五十二人に對し銀メダル其他夫々表彰狀と共に交付し知事代理の訓示等ありて官民多數參列し盛況を極む

張吉相氏の盡力で鮮人中學建設

大體の方針決定す

〔大邱〕慶北道に於ける鮮人中學校設置に就ては數年來一部有識者間に唱導され居たりしが其後慶北儒林團は大邱に集合して之れが設置に就て四方に檄を飛ばして同志を糾合し居たりしが其筋にては不穩當なる行動なりと誤解され遂に右運動を中止せり然るに近時鮮人の向學心勃興と共に又復一般の輿論となり居れる折柄慶北、忠南の二道には近く右中學校の實現を見る機運に至りしを以て本道の有識者は再び之れが實を擧らんに至り兩三日前右有志者は府內某處に集合して大體の方針をも決定したりと云ふ而して右の設計者は慶北

平壤紳士百態 (19)

奥田延之助君

◆奥田延之助君は商議評議員であり府協議會員であり南鮮綿組合長であり而して平壤町長である。多年公職者として平壤の爲め盡瘁し貢獻する處も勘くないが案外に人望がないそれは何を意味するか

◆奥田君が人氣を失墜した原因は必ずしも僕の見識や當時から胚胎したとは云へない彼は餘りに自己を守るに忠實であつて他を顧みない。いかに個人として極めて精力家で朝早くから自轉車を乘り廻し夜遲くまで商賣大切と活動をする服裝にも何等頓着しない、それでゐて人から決して賞められないのだ

◆彼は骨組頑丈であつて膽力だけは太い癖か流れる彼に接する人は、そこに何等の柔軟性、趣味、色合等を發見する事が出來ない。是が彼の唯一の缺點である

◆若し假りに善良な指導者があつて彼の短所を常に指摘したり或は人格修養を選擇して諭ましたならば平壤屈指の人物となり得るであらう。若し又彼が此儘若しずして現在の位置に滿足し自ら有力者なりと過信してゐたなら遂に民衆から離れる時期が來ないでもない、敢て苦言を呈して彼の多幸ある將來を祝つて置く次第だ

◆彼は日に苦しく先づ一服を召し上れ

地方人事

▲河村一太郎氏(外務省技師)安東領事館新築上の打合せの爲め十日午前十一時著(安東縣)
▲淨法寺中將(前朝鮮軍參謀長)十一日午後七時五十分著直ちに新羅丸にて內地に向ひたり(釜山)
▲隅田伊賀彥氏(帝國麥酒社長)十一日午前新羅丸より上陸十時北行(釜山)
▲永谷光太郞氏(德山燃料所長)十一日夜入港對馬丸より上陸十一時北行(釜山)
▲森尾善次郎氏(同技師長)同上
▲保田勝人氏(同技師)同上

守備隊耐寒行軍

〔木浦〕光州守備隊將卒三十餘名は耐寒行軍の爲め榮山浦務安を經て八日午後木浦に到着し午後三時頃より木浦在鄕軍人分會員と市街地にて對抗演習を試む市民を驚かす活劇を演じて午後四時無事終了各宿舍に引揚げたるが木浦有志は一行慰勞の爲め十時には種々の慰問品を贈り幹部に對しては府尹官舍に於て慰勞宴を催し其勞を慰ひたり內に一行は九日早朝光州に向て歸營せり

橋本氏出張

〔安東〕安東居留民團行政委員會に於て安東高等女學校設立問題を促進する爲め滿鐵本社に運動を爲す事となりたるが來る十五六日頃行政委員長が本社に出張するを好機として橋本行政委員長が本社に派遣し同問題の促進に就き陳情する處あるべしと(安東縣)

境檢事正來往

〔平壤〕京城地方法院檢事正境長三郞氏は管內檢事事務監督の爲め來る十三日一泊、十四日再び平澤へ向け出發するが、十四日夜平壤に一泊、十五日は平壤法院に於て安城に向ひ同夜は平澤官民合同歡迎會を催す等(平澤)

大邱街路共進會

六七月頃開催

〔大邱〕大邱商業會議所主催にて來る四五月頃開催に決定し居れる「大邱街路裝飾競技會」と相前後して市內街路整理及び商家の設備を計る目的にて大邱街路共進會を開く事となるが右は市街整理及び市區改正等に密接の關係を有するものにして相當の經費を要すると又相當に專門的知識ある者に依囑せざるべからざるものなるが我大邱としてはこの開催は最も必要のことにして一般に希望せらるゝと共に會議所としても之れが開催を期する意嚮にて既に豫算にその經費の幾分をも計上されあり而して開催期は六七月の交となるべしと

平壤商議の機密事項協議

〔平壤〕平壤商業會議所は十日午後二時より同樓上に於て役員會を開き商業に關する事項を協議したるが主にて或は修正豫算に基く人事費の大削減其他の事項を審議されつゝあり若し人事費にして大削減せられなば所員の減俸又は減員等ある可く爲めに所員一同は非常なる不安を感じつゝあり

腸疾患の治療と豫防とに!!
殊に澱粉を攝取すること多き本邦人に對し極めて適切なる奏効を謳歌せらる。
(132)

整腸消化劑
ビオフェルミン

【適應症】消化機能の健全ならざるもの。急性及慢性腸加答兒常、習慣便秘小兒腸疾患、綠便、腸消化不良、鼓腸、慢性腎臟炎、糖尿病、中毒性皮膚病特に蕁麻疹。
粉末及錠劑あり(說明書郵呈)
全國知名藥店に販賣す。

發賣元　大阪市東區道修町　武田長兵衞商店
製造元　神戶市二番町　株式會社神戶衞生實驗所

演藝案內

大正館 電話七三 松竹キネマ株式會社朝鮮總特約店 櫻井町
○當る二月九日より、大名高新提供
○實寫フロリダの海部樂 一卷
○ニコノ〳〵漫畫白の結婚の卷 長尺
△情話 曲馬團の處女 全五卷
名花シャーレイ、メーソン孃主演 フォックス社特作
△新派大悲劇 法の涙 全六卷
哀別離苦行く人も逢ふる人も斷腸の大阪驛前に於ける大惡の實話 栗島すみ子主演
東京の夜に現れた一人の不幸な子と阿呆の弟の悲しき運命が不れと身の上を歎き乳呑子を抱へて海岸で時なる水面に輝く頭部から更けて泣かなかつた
○松竹キネマ蒲田撮影所特作映畫
◎新派劇 切られお富 全四卷
東京名優澤村源之助丈主演 世話女房に關しては日本一との定評ある紀の國屋源之助丈の最も得意な入場料は平日十八番の當り狂言

喜樂館 日活直營 電話五九七番 京城本町壹丁目
○當る二月九日より小物語 長唄 時雨
寫眞 くヽ活動 大映畫公開
ニコニコアブリン珍劇 新特作 全一卷
チャヤ・ブリン映畫
日活東京撮影所新特作
悲劇 戀の時雨 全五卷
モデル女から其へ轉じ悲劇なし子の捨て來路は其からへ終りに第二の一筋道へ
米國ホルクス特作映畫
世界的名拳闘家ベニー・レオナード氏活躍
△ 怪眼鬼 全十五篇三十一卷
第一回 第一篇、第二篇 怪眼鬼の家
大正十年十二月八日 東京に於て
東京お茶の水活動展覽會に於て
攝政殿下臺覽の光榮
日活京都派新特作品
尾上松之助外十餘名 楠公櫻井之訣別 長唄
花川戶助六 全六卷
俠勇劇 尾上松之助丈十八番劇の一
弱きを助け強きを挫く命を的の男性

中央館 永樂町一丁目 電話三〇一四番 商品陳列所前
○當る二月十日より特選映畫
○實寫 巴里のスケッチ 黑
原秋元 一徹と白
○新派 春雨草紙 全五卷
絲のもつれの如くしとしとと降る雨の音の如く年少男女の人目を忍びやかなる戀の內緖に悩む女何を語るか
○活劇 濤に咲く花 全五卷
一、一アーリー・ペアドック嬢主演 米國ベペ・アー社作
行く際限なき海原白波蹴つて進み行くシーン・凄の甲板上に血雨降り注ぐキネ大格闘
帝キネ東京撮影所特作
○新劇 明鳥夢泡雪 全五卷
三代將軍家光公日光社參の途中投寄せんと計る島上出羽守遊者浦の密使を僞る本三勇士の活躍に德川三代の基礎を固むといふ

京龍館 株式會社日活特約館 電話三一一番
○當る二月十日より向四日間提供特別大興行
○近代のメキシコ
尾上松之助 開運 御前諭談 青々末曾有の光榮
○教訓劇 小楠公 最長尺
○新派悲劇 連なる緣 全五卷
四郞が鄕村なる田舍娘が貧より富に富より生を惡慘なる前半生と幸福なる後半生
○新派悲劇 小町茶屋 全五卷
笑人薄命の諭へに洩れず浮世の波と悲哀に苦しめられた人生のドン底に
○實錄 崇禪寺馬場 全五卷
仇敵生田傳八郞を討たんとして還り討ちに遇ひし安藤兄弟の悲壯なる事實

三友俱樂部 電話二六三七 黃金町一丁目 敷島前
當る二月十一日より連續大會
實寫 スクリンマガジン 第一卷
連續 無敵エルモ 第十一第十二四卷
映畫 十三の秘密 第十一、第十二篇
活劇
つ過去のためにエルモは辛くも危難を脱れたと思ふ

浪花座 本町五丁目
二月十一日十二日
京城素人有志 義太夫 安來節大會
御當所 後援 入場料 三十錢 午後五時開演
第三第四第五

壽館 電話七八五番
二月八日より第二喜劇喜樂會一行
御注意 十一日十二日は晝夜二回開演

團長のジョングリア!!はマヂックを以て寶を取らんとして居る
二百萬圓の大連續映畫
お待兼ね 大連續 大慕進 第六卷 十二卷
活動家の青年アイリーンレーダーハムと結婚するに家の令孃ヘレンと共にフイルの同僚ハムの聖なる家に於ても...

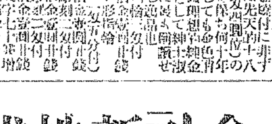

日本で始めて出來た美術金指輪 無代進呈

緩和下劑
ラキサトール

一般便秘症特に常習性便秘症に內服し奏効確實なる下劑なり……
用量頗る僅少……
服用最も容易……
絕對に副作用を有せず且つ習慣性を招致せず而も奏効的確なり……
全國知名の藥店にあり
粉末、錠劑の二種あり
說明書無代進呈

—發賣元—
株式會社 鹽野義商店
大阪道修町
東京日本橋本銀町三ノ九
209

釜山水産株式會社新株式募集

當會社現在資本金參拾五萬圓の處第廿九回定時株主總會の決議に依り之を貳百萬圓に增加し增加資本參萬參千株中八千五百株はプレミアム附にて公募致候間左記御承知の上御申込相成度候也

大正十一年二月　釜山水産株式會社

公募要項

一、公募金額　金四拾貳萬五千圓
一、公募株數　八千五百株
一、壹株の金額　金五拾圓
一、申込價額　額面以上
一、申込株數單位　拾株
一、申込證據金　壹株に付金五圓
一、申込期間　大正十一年二月十五日より同月二十八日迄、但し豫定の株數に超過したるときは締切ることあるべし
一、募入決定方法　申込價格の最高より順次募入、同價格のもの多數に超過したるときは當會社に於て適宜募入を決定す
一、第一回拂込金　壹株に付金拾貳圓五拾錢 (證據金充當)
一、第一回拂込期日　大正十一年三月十日より同月二十日迄

申込用紙等は各申込取扱所へ御請求相成度候

株式申込取扱所
釜山 第一銀行支店 百三十銀行支店 殖産銀行支店 十八銀行支店 釜山商業銀行 京城第一銀行

職業
實費千圓に付き拾五圓迄
三見本店

(內科)(外科) 岩田病院
附屬 沃度注射院
院長 岩田末彥
(電話)

浮草 (179)

入江新八
守田早苗 畫

彼女の噂（六）

道代は河村の手紙に對して何んの返事をもしなかつた。また何んの返事もしやうといふ興味さへも起らなかつた。たゞ斯ういふ手紙が來た時にケエ先生の感情を害して、折角先生の愉快さうな顏が不機嫌になつたことを道代は心配した。

『先生、あなたは私の過去のことに就ての不愉快ないことをお怒りなすつたの？え、先生さうですの？』ケエ先生の顏を覗き込むやうにして道代は云つた。

『なあに、そんなことなんか何うも思つてるんぢやありませんよ。あなたの過去を僕が何う思つたつて仕様がないぢやないか。人間の過去にはいろ／＼な罪惡がひそんでゐるものだからね。僕にだつて、洗ひ立てをすればドンナに罪惡があるかしれない。恐らくあなた以上、あなたの十倍も百倍もあるだらう。……』

『ぢや、先生何をお氣になすつていらして？秋子先生に逢つたり、斯んな手紙が來たりしたことを怒つていらつしやいますの？』

『まあ、好いさ。折角あなたと兩人で面白く遊ばうと思つて來たんだから、何でも愉快に遊ばうぢやないか。此れは此れで好いさ。あなたさへ斯ういふ人達にもう今後關係しなければそれで僕は何とも思やしない。其かはり、僕に秘密にして秋子に逢つたり、此の男に手紙を出したりなんかしちやいけないですよ。僕は此れ丈け云つて置きますよ。好いですか？』

『え〻く、屹度そんなことなんかしは致しませんわ。』

『さうかね。貴女は僕にその事を誓つたんですね。よろしい。それで……さあ、兩人で仲よくして遊ばう、兩人の世界を作らう……兩人の天國をね……』

さうケエ氏は云ふと窓の處に椅つてゐたのを、急に身體を翻して道代の方に起つて來た。さうして道代の背後の方へ廻つて、そつと彼女の背を抱きすくめるやうにした。道代は身動きもしなかつた。物も云はず、俯向いてゐた。道代はケエ先生の愛がこんなに自分に對して熱烈であることかと思ふと嬉しくてたまらなかつた。自分の纏り無かつた身を許する立派な後援が出來たといふ自覺が今ハクキリと掴めたやうな氣がした。

けれど、さう思ふ安心と歡びの他には性的に來る衝動を不思議に彼女は感じなかつた。彼女は昔日父から斯うされた時のことを思つて、それに似た感じを感じた。自己が擁護されてゐる愛の手がシッカリと自分を抱きしめてゐると思ふ外には何もなく無心に無邪氣にその手に自己を託する安心が柔順に自己を持ち扱つてゐた。

時にケエ先生は手を離した。併し彼は鋭い目をし、燃へるやうな瞳をしてゐた。彼の表情は決して人の父かその手を抱きしめた時のやうな平靜に働く慈愛な色ではなかつた。彼は、もう少し相手が能動的に働きかけて來たら、その勢によつて自己が飛躍することを少しも躊躇しないやうな態度だつた。それは甚だ危險なものであつて、先生が異性の弟子に對する嚴格な動作とは全く反對のものであつた。道代は、先生が手を離したので、後を振返つた。そして大きな眼をして先生の顏をちつと見た。その目は不思議に彼を魅惑するやうに彼に感じた。それで彼は不斷また自己に返つたやうなむづかしい顏をしてゐた。

それから兩人は三日ばかり鵝原で遊んだ。隨分兩人は打ち解けて甘やかせたり、甘へたりした。けれども何時も何方かゞ警戒すると、何方かゞ目覺めた。ドッチかゞ大膽な時は、ドッチかゞ臆病になつたりした。藝術に生きる人といふ自覺が何時も彼等を臆病にしたり、またケエ氏は自己の地位や名譽を考へたり、道代は現實によつて現在の生活を省察したりした。兩人は相互に淨化された朝夕を涼しく涼しげな此の山と水とに於て保ち得やうとした。

ドクトル 齒科醫 中村安子
明治町二ノ五（フランス教會上）電話一五八三番

玩具卸問屋
京城本町一丁目 電話一六九八番
大正琴特約店 織田東洋館
振替京城二五六七番

家庭療法

蟹と蕈の中毒には

蟹の中毒を治するには次の三の方法があります。一は大豆を煮出して其の濃い汁を與へること。二は甘草十匁に白朮五匁を水煎して其の濃汁を與へること。三は白扁豆五匁に瓜蔕七個を煎じ同様にして用ゐれば宜いのです。また蕈の中毒には生甘草四匁を擂り十匁の胡麻油に和へて用ゐます。

パン 菓子 キムラヤ 京城明治町一ノ二

將棋新手合（四）

於東京日本橋區濱町三四 講武木將棋所

平手 先▲（六段）高●●三郎（東京）
後△（五段）飯塚勘一郎（東京）

圖は前號指了迄の局面
△持駒 飯塚氏角歩

圖面以後の指手 ▼

△二五桂▲二四銀△四四歩▲四二金(打)△一一角▲八四角へ七五歩△二一金(ホ)△二四角(ナル)▲同歩△一三桂(ナル)▲同玉へ七四歩▲八五桂△七三銀▲七七桂ナル(ヘ)△同金(ヨル)▲七六歩△同金▲七五歩（以下次號）

講評木七段講評

▲(ホ)五二金よるは少し急ぎ過なり此處は七五歩と取れば先手方が切なれば差支なし

▲(ヘ)七七桂なる以下後手方は強く指て大によろし

注射器各種
醫療器械材料 京城長谷川町通
石井赤心堂 電話二四三〇番

二月十四日

（舊曆正月十八日）
▲火曜日 ▲癸丑 ▲二黒
▲暗剣未申 ▲赤口 ▲房宿 ▲閉

▼二黒▲謹慎を誤りて財物其身を離るゝ日始終落著を保つことが肝要
▼三碧▲複雜な問題を持込まれて何時になく不快に陷り易き日離事不慥
▼四緑▲歡喜びの調子に乘過ぎては意外の損失を招く女難盜難失物注意
▼五黄▲逆轉を意味する日諸事入念を餘ぶ裏の際には躊躇して成功する
▼六白▲向上發展大成功の日萬事を發して進めば起業求職願事上首尾
▼七赤▲高きより水の流るゝが如く何事もすら／＼と捗る日縁談旅立吉
▼八白▲心に違ひを生ずる事あり慎み深く進めば何事も成して平穩の日
▼九紫▲優雅の日にして目下より立てられて一日中洵に愉快に暮し得る
▼一白▲他所目には善く見えても實際は融通の利き兼ねて面白くない日

京日案内

五號活字十六字詰五行一回壹圓五十錢附名八壹回毎ニ貳拾錢増。料金ハ前納ノ事

採用 集金兼外交員 市内地形ニ精通シ外交ニ經驗有者希望者履歴書持參本人來談アレ保證人ヲ要ス 南山町三ノ一九 京城殖産會

店員 至急入用 能ク勞働スル者 右希望者本人來談アレ 京城岡崎町七〇 大東 新聚 店

古本 御利用ノ次第早刻 無比高價買入 是非御試賣を乞ふ 電話參上仕る可く候 京城本町貳丁目 五番 振替九七一〇番 群 書 堂

讓店 市内目拔の場所営業上及利益多大 今般都合に付讓たし希望の方は左記へ御來談を乞ふ 京城明治町一ノ七七 小 林

採用 看護婦及見習三名至急採用高給ヲ與フ希望者ハ來談アレ 京城旭町二丁目 島崎病院 電話二七三六番

外事 社員經驗の有無不問熱心斯業に從事せんとする男女を採用す履歴書持參相談あれ 面談日迫 南大門通一丁目 電話六七一番 大同生命支部

採用 診察醫職務有給勸誘員を招聘す履歴書持參來談あれ 京城黄金町二ノ一九九 日本生命保險株式會社 京城支店

採用 東神火災保險會社員五名二十五歳以上三十歳迄の身元確實ナル内地人中等程度以上ノ者履歴書持參 本町一丁目百十一番地 中來談アレ 桝田直

採用 二名誰にても堪能なる者要保證人二名午前中來談あれ 京城南大門町 近藤運送店

中古 ミシン買ます 御希望の方は御一報次第參上仕候 京城鍾路二丁目 電話二三八番 植 商 店

毛皮 なめし仕立 鳥獣剥製 標本調製 鳥類毛皮買入 京城本町二 皮島毛皮商 電話二元五番

毛皮 各種毛皮豚毛牛毛羊油類買入 なめし製造 京城西小門内七八（電略モリ）

店員 本年小學校卒業ノ者徒弟通學可 夜間採用 常方生込月給十五円 市内ニ保證人ヲ要ス 希望者ハ父兄同伴來談アレ 京城本町二 電話八九〇番

乳母 至急入用 當方子供今月生レ都合ニ依リ乳ミノ御方ヘ御預ケ致シテモ宜シ御希望ノ方ハ御來談下サイ 京城本町一丁目 電一四八二 更科分店

看護 婦及見習看護婦數名入用 希望者は本人來談あれ 京城西小門町 電話八六五番 田中 丸病院

女給 女ボーイ至急入用 希望者至急本人來談ありたし 京城黄金町二丁目 電話二八一七番 銀 松 亭

店員 數名募集ス 年齡十五六歳位 希望者ハ履歴書持參本人來談アレ 京城旭町二丁目 山崖天佑堂 電話三七二番

電波療器

權威ある紫光線 難病快癒 皇室御用

米國エヂソン氏のラヂオレーヤーは醫藥の効なき各種の疾患に偉効を奏し今や唯一の治療器として皇室を初め高貴の御愛用を辱ふし奏効續々たる頭痛、神經痛、不眠、腦貧血、胃腸病、便秘、子宮病、肩凝及按摩術、淋病、慢性病快癒の理由詳細（説明書進呈）新聞名御記入を乞ふ

東京本郷一ノ九 ラヂオレーヤー商會 説明書進呈

ゾッとさむけがした時は

ハカリ印のヘブリン丸をお服みなさい

なぜこねつには ハカリにかけた様 責任分量で立派にきく

かぜ、ねつのある時又は頭痛のする時は消化力が鈍りますからなるべくコナレ易き食物を選び熱が卅八度以上もあれば身体を安靜にせねばなりません。

高熱は往々便秘を起し便秘は又ねつの原因となることがありますから、此際合わせ服用するか又は參天堂研究の健通丸を服んで通じをつける事が必要であります。

肌をさす烈寒に

ヘブリン丸・健通丸本舗 大阪市北濱 參天堂合資會社

賛化病院

京城明治町一丁目 電話二四一番

内科 小兒科

入院隨意 毎日五名を限り施療す

醫學博士 古城憲治

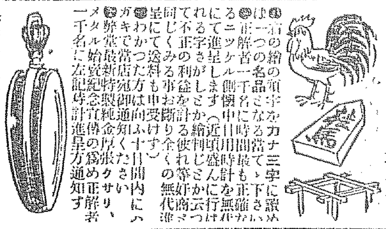

ニッケル側 實用懐中時計 無代進呈 繪判じ募集

右の繪の判じを解いて正しい答を一名に寄せし方に十日間内に無代で進呈します。二十一字に書いて正確な名を當てた方に賞品として懐中時計を差上げます。此の繪判じは少しむづかしいかも知れませんが御考へ下さい。

東京市本郷區湯島天神町一ノ二四 天勝堂時計店

赤函 佛國西土産 金鶏香水 新發賣

平均に お用ひ下さい 金鶏香水

春夏秋冬 平均に

髭剃りの順序：カテイ石鹸　安全剃刀　クラブ洗粉　乾きタオル　クラブゼリー　クラブタルカン　眉目清秀

優良な技師に依て作られた優秀な品

一番進歩した世界的の優良歯磨

クラブ煉歯磨

歯に有効……口に爽快……品質第一

新様式の書よい萬年筆 プラトン萬年筆

専賣特許の自動繰出鉛筆 プラトンシャープ鉛筆

中山太陽堂文具部發賣